

## CONSEJO GENERAL

### ACUERDO N°. IEEM/CG/14/2022

**Por el que se aprueba el catálogo de medios impresos, electrónicos e internet, para el monitoreo desde las precampañas y hasta la Jornada Electoral en la Elección Extraordinaria de Atlautla 2022**

El Consejo General del Instituto Electoral del Estado de México emite el presente acuerdo con base en lo siguiente:

### G L O S A R I O

**Calendario:** Calendario Electoral para la Elección Extraordinaria de Atlautla 2022.

**CAMPyD:** Comisión de Acceso a Medios, Propaganda y Difusión del Consejo General del Instituto Electoral del Estado de México.

**Catálogo:** Catálogo de Medios Impresos, Electrónicos e Internet, para el Monitoreo de los Periodos de Precampañas, Intercampañas, Campañas, Reflexión y Jornada Electoral, para la elección extraordinaria del ayuntamiento de Atlautla 2022.

**CEEM:** Código Electoral del Estado de México.

**Consejo General:** Consejo General del Instituto Electoral del Estado de México.

**Constitución Federal:** Constitución Política de los Estados Unidos Mexicanos.

**Constitución Local:** Constitución Política del Estado Libre y Soberano de México.

**Convocatoria:** Convocatoria a quien esté interesado en participar en una candidatura independiente para la elección extraordinaria de Atlautla 2022.

**IEEM:** Instituto Electoral del Estado de México.

**INE:** Instituto Nacional Electoral.

**LGIFE:** Ley General de Instituciones y Procedimientos Electorales.

Elaboró: Lic. Mario Rojas Rodríguez  
Lic. Francisco Ruiz Estévez

ACUERDO N°. IEEM/CG/14/2022

Por el que se aprueba el catálogo de medios impresos, electrónicos e internet, para el monitoreo desde las precampañas y hasta la Jornada Electoral en la Elección Extraordinaria de Atlautla 2022

**Lineamientos:** Lineamientos de Monitoreo a Medios de Comunicación Electrónicos, Impresos, Internet, Alternos y Cine del Instituto Electoral del Estado de México.

**Manual de Procedimientos:** Manual de Procedimientos para el Monitoreo a Medios de Comunicación Electrónicos, Impresos e Internet del Instituto Electoral del Estado de México.

**OPL:** Organismo(s) Público(s) Local(es) Electoral(es).

**Reglamento de Comisiones:** Reglamento de Comisiones del Consejo General del Instituto Electoral del Estado de México.

**Reglamento de Elecciones:** Reglamento de Elecciones del Instituto Nacional Electoral.

**Sala Regional:** Sala Regional del Tribunal Electoral del Poder Judicial de la Federación, correspondiente a la Quinta Circunscripción Plurinominal, con sede en Toluca, Estado de México.

**Sala Superior:** Sala Superior del Tribunal Electoral del Poder Judicial de la Federación

**SE:** Secretaría Ejecutiva del Instituto Electoral del Estado de México.

## **A N T E C E D E N T E S**

### **1. Inicio del Proceso Electoral Ordinario y Jornada Electoral**

El cinco de enero de dos mil veintiuno inició el proceso electoral ordinario para elegir a las diputaciones locales e integrantes de los ayuntamientos, entre ellos, el de Atlautla. La jornada electoral se llevó a cabo el seis de junio de dos mil veintiuno.

### **2. Declaratoria de nulidad de la elección del ayuntamiento de Atlautla**

Mediante sentencia dictada en sesión pública iniciada el veintinueve de diciembre de dos mil veintiuno y concluida el treinta siguiente, en los Recursos de Reconsideración SUP-REC-2214/2021 y acumulados, la Sala Superior confirmó la nulidad de la elección del municipio de Atlautla, estado de México emitida por la Sala Regional en el Juicio de Revisión Constitucional Electoral identificado con la clave ST-JRC-227/2022.

### **3. Solicitud de elaboración de la propuesta de Catálogo**

El veinte de enero de dos mil veintidós, mediante oficio IEEM/CAMPyD/0018/2022, la Secretaría Técnica de la CAMPyD, solicitó a la UCS la elaboración de la propuesta de Catálogo; la cual fue remitida el treinta siguiente por la UCS a través del diverso IEEM/UCS/32/2022, para su presentación y aprobación.

### **4. Aprobación de la propuesta de Catálogo**

En sesión de nueve de febrero del año en curso, la CAMPyD presentó, analizó, y aprobó la propuesta de Catálogo.

### **5. Remisión de la propuesta de Catálogo**

El once siguiente, mediante oficio IEEM/CAMPYD/0037/2022, la CAMPyD remitió a la SE la propuesta de Catálogo para someterla a la consideración de este Consejo General.

### **6. Convocatoria a Elección Extraordinaria**

Mediante decreto 25 publicado el catorce de febrero del año en curso en el Periódico Oficial “Gaceta del Gobierno” del Estado de México, la H. “LXI” Legislatura del Estado convocó a la ciudadanía del Municipio de Atlautla, Estado de México; y a los partidos políticos con derecho a participar a la elección extraordinaria para renovar a las y los integrantes de dicho ayuntamiento, cuya jornada electoral se celebrará el domingo quince de mayo de dos mil veintidós.

### **7. Aprobación del Calendario**

En sesión extraordinaria del veintitrés de febrero de dos mil veintidós, mediante acuerdo IEEM/CG/04/2022, este Consejo General aprobó el Calendario.

### **8. Inicio del Proceso Electoral Extraordinario**

El pasado catorce de marzo dio inicio el proceso electoral extraordinario para el municipio de Atlautla, Estado de México.

### **9. Acuerdo IEEM/CG/13/2022**

En sesión extraordinaria de veintidós de marzo de dos mil veintidós, mediante acuerdo IEEM/CG/13/2022, este Consejo General ratificó

diversos instrumentos en materia de debates públicos y modelo de pautas, para la transmisión en radio y televisión de los mensajes de los partidos políticos, y en su caso, para candidaturas independientes del Proceso Electoral Ordinario para aplicarse en la elección extraordinaria de Atlautla.

El presente acuerdo se funda y motiva en las siguientes:

## **CONSIDERACIONES**

### **I. COMPETENCIA**

Este Consejo General es competente para aprobar el Catálogo, de conformidad con lo previsto en los artículos 298, numeral 1, inciso b), y 300, numerales 1 y 2 del Reglamento de Elecciones, así como 72, párrafo tercero, 168, párrafos primero y segundo, fracciones I y VI del CEEM, 28, 29, primer párrafo, 31 y 33 de los Lineamientos.

### **II. FUNDAMENTO**

#### **Constitución Federal**

El artículo 41, párrafo tercero, Base V refiere que la organización de las elecciones es una función estatal que se realiza a través del INE y de los OPL en los términos que establece la Constitución Federal.

El Apartado C párrafo primero, numerales 3, 10 y 11 prevén que en las entidades federativas, las elecciones locales estarán a cargo de los Institutos Electorales de cada entidad federativa en los términos que señala la Constitución Federal.

El artículo 116, párrafo segundo, fracción IV, incisos b) y c) establece que en el ejercicio de la función electoral a cargo de las autoridades electorales serán principios rectores los de certeza, imparcialidad, independencia, legalidad, máxima publicidad y objetividad; y las autoridades que tengan a su cargo la organización de las elecciones, gocen de autonomía en su funcionamiento e independencia en sus decisiones.

#### **LGIFE**

El artículo 98, numerales 1 y 2 manifiesta que los Institutos Electorales Locales son autoridad en materia electoral dotados de personalidad

jurídica y patrimonio propios; gozarán de autonomía en su funcionamiento e independencia en sus decisiones. Serán profesionales en su desempeño; y se regirán por los principios de certeza, imparcialidad, independencia, legalidad, máxima publicidad y objetividad.

El artículo 104, numeral 1, incisos a), f) y r) mandata que corresponde a los OPL aplicar las disposiciones generales, reglas, lineamientos, criterios y formatos que, en ejercicio de las facultades que le confiere la Constitución Federal y la LGIPE, establezca el INE; llevar a cabo las actividades necesarias para la preparación de la jornada electoral, y las demás que determine la LGIPE y aquéllas no reservadas al INE, que se establezcan en la legislación local correspondiente.

### **Reglamento de Elecciones**

El artículo 296, numeral 1 indica que, con el objetivo de dotar a la sociedad mexicana de información cierta, oportuna, completa, plural e imparcial, que permita conocer el tratamiento que se dará a las precampañas y campañas electorales de las precandidaturas y candidaturas a un cargo de elección popular, y con la finalidad de contribuir al fortalecimiento de un voto informado y razonado, durante las precampañas y campañas de los procesos electorales federales y, en su caso, de los procesos electorales locales, se realizarán monitoreos de programas de radio y televisión que difundan noticias.

El numeral 2 refiere que es responsabilidad de los OPL cuyas legislaciones electorales así lo dispongan, llevar a cabo el monitoreo de los programas de radio y televisión que difunden noticias en un proceso electoral, acorde a las respectivas atribuciones previstas en la legislación.

El artículo 297 determina que los Organismos Electorales Locales en lo que no contravenga a lo dispuesto en sus legislaciones locales deberán observar las normas contenidas en la legislación federal, el Reglamento de Elecciones y los acuerdos que emita el Consejo General del INE, relativas a la realización de los monitoreos de los programas de radio y televisión que difunden noticias en un proceso electoral.

El artículo 298, numeral 1, inciso b) dispone que para efectos de realizar el monitoreo de programas de radio y televisión que difundan noticias se observará que al menos veinte días de anticipación al inicio de las precampañas, el INE y, en su caso, el órgano administrativos en materia electoral local que corresponda, acorde a las atribuciones previstas para cada autoridad en las legislaciones respectivas, aprobarán el catálogo de

programas de radio y televisión que difundan noticias, a los que se aplicará el monitoreo. Dicho catálogo deberá tener como sustento para su elaboración, un análisis de audiencias.

El artículo 300, numeral 1 ordena que el catálogo de programas de radio y televisión, respecto de los cuales se realizará el monitoreo, deberá conformarse por los programas que difundan noticias con mayor impacto a nivel federal y local, en su caso, en la demarcación territorial donde se celebre el proceso electoral respectivo, pues ello dotará al monitoreo de la efectividad que refleje los principios de equidad y certeza que rigen el actuar de las autoridades electorales; y establece las bases que el Órgano Superior de Dirección de los Instituto Electoral de cada entidad podrá considerar para la conformación del mencionado catálogo.

El numeral 2 contiene las bases para la conformación del catálogo de programas, que se considerará en el acuerdo que apruebe el órgano superior de dirección del OPL que corresponda, acorde a las atribuciones previstas para cada autoridad en las legislaciones respectivas.

### **Constitución Local**

El artículo 11, párrafo primero establece que la organización, desarrollo y vigilancia de los procesos electorales para la elección de los integrantes de ayuntamientos es una función que se realiza a través del IEEM; organismo local con personalidad jurídica y patrimonio propios. En el ejercicio de esta función, la certeza, imparcialidad, independencia, legalidad, máxima publicidad, objetividad, y perspectiva de género serán principios rectores.

### **CEEM**

El artículo 30 indica que cuando se lleve a cabo una elección extraordinaria se sujetará a las disposiciones del CEEM y a las que contenga la convocatoria que expida la Legislatura para una nueva elección.

El artículo 32 determina que las convocatorias relativas a elecciones extraordinarias no podrán restringir los derechos que el CEEM reconoce a las y los ciudadanos y a los partidos políticos, ni alterar los procedimientos y formalidades que establece.

El artículo 33 señala que en el caso de las extraordinarias, el Consejo General podrá ajustar los plazos relativos a las distintas etapas del

proceso electoral establecidos en el CEEM conforme a la fecha señalada en la convocatoria respectiva para la celebración de la elección que se trate.

El artículo 72, párrafo tercero mandata que el Consejo General realizará monitoreos cuantitativos y cualitativos y el seguimiento de notas informativas en medios de comunicación impresos y electrónicos a través de la CAMPyD, la cual le informará, periódicamente, sobre los resultados de tales monitoreos y seguimiento, que serán quincenales en tiempo de proceso electoral. Dichos informes deberán contener una valoración de la actuación de los medios de comunicación monitoreados, así como las recomendaciones que se estimen conducentes.

El artículo 168, párrafos primero y segundo mencionan que el IEEM es el organismo público con personalidad jurídica y patrimonio propio, autónomo en su funcionamiento e independiente en sus decisiones, responsable de la organización, desarrollo y vigilancia de los procesos electorales. Es autoridad electoral de carácter permanente y profesional en su desempeño; se regirá por los principios de certeza, imparcialidad, independencia, legalidad, máxima publicidad, objetividad, y perspectiva de género.

El artículo 175 dispone que el Consejo General es el órgano superior de dirección del IEEM responsable de vigilar el cumplimiento de las disposiciones constitucionales y legales en materia electoral, así como de velar porque los principios de certeza, legalidad, independencia, imparcialidad, máxima publicidad, objetividad, profesionalismo y paridad de género guíen todas las actividades del organismo.

El artículo 266 establece que el IEEM incorporará la perspectiva de género al realizar los monitoreos de medios de comunicación electrónicos e impresos, públicos y privados, durante el período de precampaña y campaña electoral, o antes si así lo solicita un partido político. Los monitoreos tendrán como fin garantizar la equidad en la difusión de los actos proselitistas de los partidos, coaliciones y candidatos. El monitoreo de medios servirá para apoyar la fiscalización de los partidos políticos y para prevenir que se rebasen los topes de campaña.

## **Decreto 25 publicado el catorce de febrero del año en curso en el Periódico Oficial “Gaceta del Gobierno” del Estado de México**

La Base Segunda decreta que el periodo constitucional del Ayuntamiento electo comprenderá del 1° de julio del año 2022 al 31 de diciembre del

año 2024 determinando que en ningún caso podrá participar el partido político que tuviere suspendido o perdido su registro con anterioridad a la fecha de la elección. Pudiendo participar el partido que hubiese perdido su registro, siempre y cuando hubiera participado con candidato en la elección ordinaria que fue anulada, en términos del artículo 35 del CEEM.

De igual forma las candidaturas independientes que hayan participado en la elección ordinaria tendrán derecho a participar en la elección extraordinaria, de conformidad con el artículo 91 del CEEM.

Por su parte, Base Tercera insta que el proceso electoral extraordinario comprenderá las siguientes etapas:

- Preparación de la elección

En esta etapa, el Consejo General de conformidad con sus atribuciones declarará el inicio de los trabajos relacionados a la preparación de la elección, en cuyo caso, para cumplir con la fecha establecida para la jornada electoral deberá ajustar los plazos establecidos en la norma de conformidad con lo dispuesto por el artículo 33 del CEEM.

- Jornada electoral

La Legislatura estableció que la misma iniciará a las 8:00 horas del domingo 15 de mayo de 2022 y concluirá con la remisión de los paquetes electorales al Consejo Municipal Electoral de Atlautla.

- Resultados y declaración de validez

Iniciará con la recepción de los paquetes electorales al Consejo Municipal Electoral de Atlautla, para continuar con el cómputo de la elección, y concluirá con la entrega de constancias de mayoría y la declaratoria de validez de la elección para renovar a las y los integrantes del Ayuntamiento de Atlautla hecha por Consejo Municipal Electoral o, en su caso, con las resoluciones que emitan los tribunales electorales competentes.

La Base Cuarta contempla que el proceso electoral extraordinario se sujetará al Calendario Electoral que para tal efecto apruebe el Consejo General.

## **Reglamento de Comisiones**

El artículo 59, fracción IV señala que la CAMPyD tendrá entre sus atribuciones la de realizar, supervisar y vigilar monitoreos a medios de



comunicación electrónicos, alternos, impresos, internet y cine relativos a la propaganda política y electoral de los partidos políticos, coaliciones y candidaturas independientes, informando periódicamente al Consejo General, sobre los resultados de tales monitoreos y seguimiento, que serán quincenales en tiempo de proceso electoral. Dichos informes deberán contener una valoración de la actuación de los medios de comunicación monitoreados, así como las recomendaciones que así se consideren.

## **Lineamientos**

El artículo 28 menciona que el monitoreo a medios de comunicación electrónicos en precampañas, intercampañas, campañas, periodo de reflexión y jornada electoral se realizará con base en el catálogo de medios que determine la CAMPyD y en la metodología correspondiente que apruebe la misma y, posteriormente, este Consejo General.

El artículo 29 refiere que el monitoreo cuantitativo y cualitativo, de las menciones alusivas a actores políticos en los programas, noticiarios o servicios informativos difundidos en medios de comunicación electrónicos impreso e internet susceptibles de monitoreo, el cual se realizará con base en el catálogo de medios que elabore la UCS, con independencia de si lo realizan las áreas involucradas del Instituto o, en su caso, una empresa o institución de educación superior.

El artículo 31 describe que el monitoreo cuantitativo y cualitativo en medios de comunicación impresos se realizará en los periódicos y revistas de mayor circulación en el Estado de México, con base en el catálogo que apruebe la CAMPyD y que proponga la UCS.

El artículo 33 establece que el monitoreo en internet será indicativo y se revisará una vez al día las páginas de inicio de las páginas web y redes sociales más visitadas por las y los usuarios, en los horarios que determine la CAMPyD, con base en el catálogo de medios propuesto por la UCS.

## **Manual de Procedimientos**

El numeral 8.3 determina que para el desarrollo del monitoreo a propaganda, programas, noticiarios o servicios informativos difundidos en medios de comunicación electrónicos, impresos e Internet, la CAMPyD solicitará a la UCS elabore el catálogo de medios, en el que se tomará en cuenta la cobertura de las estaciones de radio y canales de televisión, el nivel de audiencia o la relevancia política de los programas, noticiarios o

servicios informativos, el tiraje en medios impresos, así como la relación de las páginas web y redes sociales más visitadas de internet.

### **III. MOTIVACIÓN**

Mediante sentencia dictada en sesión pública iniciada el veintinueve de diciembre de dos mil veintiuno y concluida el treinta siguiente, en los Recursos de Reconsideración SUP-REC-2214/2021 y acumulados, la Sala Superior confirmó la nulidad de la elección del municipio de Atlautla, estado de México emitida por la Sala Regional en el Juicio de Revisión Constitucional Electoral identificado con la clave ST-JRC-227/2022.

En consecuencia, la H. “LXI” Legislatura Local en términos de lo establecido en el artículo 30 del CEEM expidió la convocatoria a la ciudadanía de dicho municipio y a los partidos políticos con derecho a participar, a la elección extraordinaria para renovar a las y los integrantes del Ayuntamiento, mediante Decreto publicado el catorce de febrero del año en curso.

Derivado de esto, el veintitrés de febrero pasado, este Consejo General aprobó -mediante acuerdo IEEM/CG/04/2022- el Calendario para dicha elección extraordinaria en el que se establecieron las fechas en las que se realizarán las distintas etapas del mismo; estableciendo, entre otras, que el inicio de las precampañas se realizarán del once al dieciocho de abril, así como las campañas que serán del veintisiete siguiente al once de mayo.

Por lo anterior, este Consejo General, mediante sesión solemne -de catorce de marzo del presente año, inició el proceso electoral extraordinario, mismo que tendrá su jornada electoral el quince de mayo próximo.

Por ello, la CAMPyD aprobó la propuesta de Catálogo elaborada por la UCS en cumplimiento al numeral 8.3 del Manual de Procedimientos, en la que se tomaron en cuenta la cobertura de las estaciones de radio y canales de televisión, el nivel de audiencia o la relevancia política de los programas, noticiarios o servicios informativos, el tiraje en medios impresos, así como la relación de las páginas de internet y redes sociales más visitadas de internet.

Una vez que la propuesta de mérito se sometió a consideración de este Consejo General se advierte el cumplimiento de lo previsto en los artículos 298, numeral 1, inciso b) y 300 del Reglamento de Elecciones;

28, 29, 31 y 33 de los Lineamientos; así como el numeral 8.3 del Manual de Procedimientos.

En consecuencia, se aprueba del Catálogo para realizar el monitoreo de la propaganda e información noticiosa difundida en radio, televisión, medios impresos e internet, referente a las y los actores políticos en la elección extraordinaria de Atlautla 2022.

Por lo expuesto y fundado se:

## **A C U E R D A**

- PRIMERO.** Se aprueba el Catálogo anexo al presente acuerdo.
- SEGUNDO.** Notifíquese la aprobación del Catálogo a la Dirección de Partidos Políticos del IEEM para los efectos conducentes y para que, en su carácter de secretaría técnica de la CAMPyD, lo haga del conocimiento de sus integrantes.
- TERCERO.** Hágase del conocimiento a la Unidad de Comunicación Social del IEEM la aprobación del presente acuerdo, para los efectos a que haya lugar en el ámbito de sus atribuciones.
- CUARTO.** Notifíquese a la Unidad Técnica de Vinculación con los Organismos Públicos Locales, así como a la Junta Local Ejecutiva en el Estado de México, ambas del INE, la aprobación de este instrumento.

## **T R A N S I T O R I O S**

- PRIMERO.** El presente acuerdo surtirá efectos a partir de su aprobación por este Consejo General.
- SEGUNDO.** Publíquese en el Periódico Oficial “Gaceta del Gobierno” del Estado de México, así como en la página electrónica del IEEM.

Así lo aprobaron por unanimidad de votos, la consejera presidenta provisional Mtra. Laura Daniella Durán Ceja, así como las consejeras y el consejero electorales del Consejo General Lic. Sandra López Bringas, Dra. Paula Melgarejo Salgado, Mtra. Patricia Lozano Sanabria, Mtra. Karina Ivonne Vaquera Montoya y Mtro. Francisco Bello Corona, en la quinta sesión extraordinaria celebrada en la ciudad de Toluca de Lerdo, Estado de México el veintidós de marzo de dos mil veintidós, firmándose para constancia legal

en términos de los artículos 191 fracción X y 196, fracción XXX, del CEEM y 7 fracción XIV, del Reglamento de Sesiones del Consejo General y del acuerdo INE/CG12/2021.

**“TÚ HACES LA MEJOR ELECCIÓN”**

**A T E N T A M E N T E**

**CONSEJERA PRESIDENTA PROVISIONAL DEL CONSEJO GENERAL**

**(Rúbrica)**

**MTRA. LAURA DANIELLA DURÁN CEJA**

**SECRETARIO DEL CONSEJO GENERAL**

**(Rúbrica)**

**MTRO. FRANCISCO JAVIER LÓPEZ CORRAL**



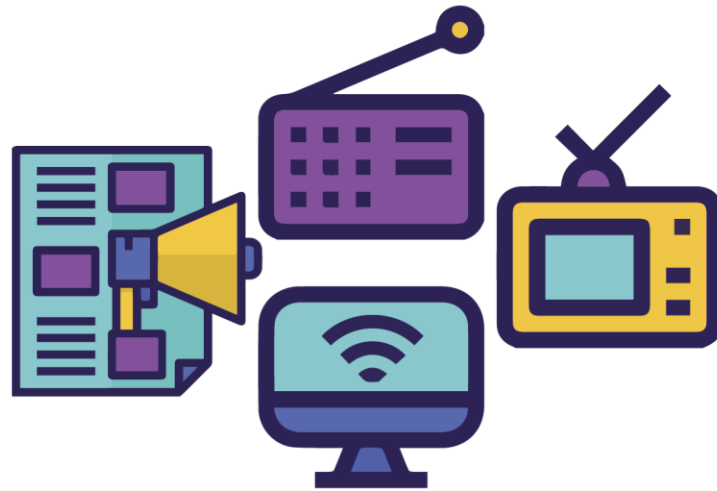

# CATÁLOGO DE MEDIOS

IMPRESOS, ELECTRÓNICOS E INTERNET

ELECCIÓN EXTRAORDINARIA DE ATLAUTLA, 2022



# MEDIOS IMPRESOS

## MEDIOS IMPRESOS CON COBERTURA NACIONAL

No.	MEDIO	TIRAJE	PERIODICIDAD
1	El Universal	Lunes y domingo 158,000 ejemplares Martes a Sábado 105,000 ejemplares	Periódico Lunes a Domingo
2	La Jornada	105,000 ejemplares	Periódico Lunes a Domingo
3	La Prensa	287,321 ejemplares	Periódico Lunes a Domingo
4	Milenio	99,827 ejemplares	Periódico Lunes a Domingo
5	La Crónica de Hoy	64,343 ejemplares	Periódico Lunes a Domingo
6	Excélsior	111,321 ejemplares	Periódico Lunes a Domingo
7	Reforma	138,875 ejemplares	Periódico Lunes a Domingo
8	La Razón	108,324 ejemplares	Periódico Lunes a Sábado



## MEDIOS IMPRESOS CON COBERTURA NACIONAL

No.	MEDIO	TIRAJE	PERIODICIDAD
9	Diario de México	44,384 ejemplares	Periódico Lunes a Viernes
10	Proceso	50,000 ejemplares	Revista Semanal

**Total de medios impresos nacionales: 10**



## MEDIOS IMPRESOS CON COBERTURA ESTATAL

No.	MEDIO	TIRAJE	PERIODICIDAD
1	8 Columnas	15,000 ejemplares	Periódico Lunes a Viernes
2	Heraldo Estado de México	23,037 ejemplares	Periódico Lunes a Viernes
3	Diario Amanecer	31,347 ejemplares	Periódico Lunes a Viernes

**Total de medios impresos estatales: 3**



## MEDIOS IMPRESOS CON COBERTURA REGIONAL (ZONA ORIENTE)

No.	MEDIO	TIRAJE	PERIODICIDAD
1	Entre Valles	10,000 ejemplares	Periódico Mensual
2	Letra por Letra	10,000 ejemplares	Periódico Quincenal
3	Entidades	17,184 ejemplares	Periódico Catorcenal

**Total de medios impresos regionales: 3**



## CONCENTRADO DE MEDIOS IMPRESOS

MEDIOS IMPRESOS	CANTIDAD
Medios Impresos con cobertura nacional	10
Medios impresos con cobertura estatal	3
Medios impresos con cobertura regional	3
<b>TOTAL</b>	<b>16</b>



# MEDIOS ELECTRÓNICOS

## Noticiarios de estaciones de radio cuya señal se origina en el Estado de México

No.	NOMBRE NOTICIERO	CONDUCTOR	INICIA	TERMINA	PERIODICIDAD	EMISORA	NOMBRE COMERCIAL	FRECUENCIA	TIPO DE CONCESIÓN	GRUPO	TURNO
1	AMX NOTICIAS MATUTINO	ACELA CONTRERAS	08:00	08:30	L-V	XHMEC-FM	RADIO MEXIQUENSE	91.7 Mhz.	PÚBLICO	RADIO Y TELEVISIÓN MEXIQUENSE	MATUTINO
2	AMX NOTICIAS REGIONAL MATUTINO	ACELA CONTRERAS	08:30	09:00	L-V	XHMEC-FM	RADIO MEXIQUENSE	91.7 Mhz.	PÚBLICO	RADIO Y TELEVISIÓN MEXIQUENSE	MATUTINO
3	AMX NOTICIAS VESPERTINO	CITLALLI HINOJOZA	14:00	14:30	L-V	XHMEC-FM	RADIO MEXIQUENSE	91.7 Mhz.	PÚBLICO	RADIO Y TELEVISION MEXIQUENSE	VESPERTINO
4	AMX NOTICIAS REGIONAL VESPERTINO	CITLALLI HINOJOZA	14:30	15:00	L-V	XHMEC-FM	RADIO MEXIQUENSE	91.7 Mhz.	PÚBLICO	RADIO Y TELEVISION MEXIQUENSE	VESPERTINO
5	AMX NOTICIAS	PAOLA MARTÍNEZ	19:00	19:30	L-V	XHMEC-FM	RADIO MEXIQUENSE	91.7 Mhz.	PÚBLICO	RADIO Y TELEVISION MEXIQUENSE	NOCTURNO
6	NOTICIAS 620	MARISOL HERNÁNDEZ	07:00	09:00	L-V	XENK-AM	RADIO 6.20 AM STEREO	620 Khz.	COMERCIAL	RADIO 6.20, S.A. DE C.V.	MATUTINO
7	POR LA TARDE	RAYMUNDO CRUZ	17:00	18:00	L-V	XENK-AM	RADIO 6.20 AM STEREO	620 Khz.	COMERCIAL	RADIO 6.20, S.A. DE C.V.	VESPERTINO
8	PANORAMA ORIENTE	VERÓNICA GALICIA	15:00	16:00	LUNES MIÉRCOLES VIERNES	XHECA-FM	LA VOLADORA RADIO	97.3 Mhz	SOCIAL COMUNITARIA	LA VOLADORA COMUNICACIÓN A.C.	VESPERTINO

**Total de noticiarios de estaciones radio del Estado de México: 8**

## Noticiarios de estaciones de radio cuya señal se origina en la Ciudad de México

No.	NOMBRE NOTICIERO	CONDUCTOR	INICIA	TERMINA	PERIODICIDAD	EMISORA	NOMBRE COMERCIAL	FRECUENCIA	TIPO DE CONCESIÓN	GRUPO	TURNO
1	ASÍ LAS COSAS	GABRIELA WARKENTIN Y JAVIER RISCO	06:00	10:00	L-V	XEW-FM	W RADIO 96.9 FM	96.9	COMERCIAL	TELEvisa	MATUTINO
2	IMAGEN INFORMATIVA PRIMERA EMISIÓN	PASCAL BELTRÁN DEL RIO	07:00	11:00	L-V	XEDA-FM	IMAGEN	90.5	COMERCIAL	IMAGEN	MATUTINO

**Total de noticiarios de estaciones radio de la Ciudad de México: 2**

## Noticiarios de canales de Televisión cuya señal se origina en el Estado de México

No.	NOMBRE NOTICIERO	CONDUCTOR	INICIA	TERMINA	PERIODICIDAD	EMISORA	NOMBRE COMERCIAL	FRECUENCIA	TIPO	TIPO DE CONCESIÓN	GRUPO	TURNO
1	AMX	EDGAR GALICIA	06:30	07:30	L-V	XHGEM- TDT	MEXIQUENSE	34.1	TDT	PÚBLICA	RADIO Y TELEVISION MEXIQUENSE	MATUTINO
2	REVISTA NOTICIOSA	KATHIA OLASCOAGA	07:30	08:30	L-V	XHGEM- TDT	AMX NOTICIAS	34.2	TDT	PÚBLICA	RADIO Y TELEVISION MEXIQUENSE	MATUTINO
3	AMX	MARISOL ORDÓÑEZ	15:00	16:00	L-V	XHGEM- TDT	MEXIQUENSE	34.1	TDT	PÚBLICA	RADIO Y TELEVISION MEXIQUENSE	VESPERTINO
4	AMX	CARLOS GONZALEZ	21:00	22:00	L-V	XHGEM- TDT	MEXIQUENSE	34.1	TDT	PÚBLICA	RADIO Y TELEVISIÓN MEXIQUENSE	NOCTURNO

**Total de noticiarios de canales de televisión del Estado de México: 4**

## Noticiarios de canales de Televisión cuya señal se origina en la Ciudad de México

No.	NOMBRE NOTICIERO	CONDUCTOR	INICIA	TERMINA	PERIODICIDAD	EMISORA	NOMBRE COMERCIAL	FRECUENCIA	TIPO DE CONCESIÓN	GRUPO	TURNO
1	LAS NOTICIAS	CARLOS HURTADO	05:50	06:30	L-V	XEW-TDT	LAS ESTRELLAS	CANAL 32	TDT	COMERCIAL	MATUTINO
2	DESPIERTA	DANIELLE DITHURBIDE	06:30	08:00	L-V	XEW-TDT	LAS ESTRELLAS	CANAL 32	TDT	COMERCIAL	MATUTINO
3	AL AIRE	PAOLA ROJAS	08:00	09:00	L-V	XEW-TDT	LAS ESTRELLAS	CANAL 32	TDT	COMERCIAL	MATUTINO
4	EN PUNTO	DENISE MAERKER	22:30	23:10	L-V	XEW-TDT	LAS ESTRELLAS	CANAL 32	TDT	COMERCIAL	NOCTURNO
5	HECHOS AM	CLAUDIA MOLLINADO, ANDREINA ANDRADE	05:50	07:00	L-V	XHDF-TDT	AZTECA 13	CANAL 25	TDT	COMERCIAL	MATUTINO
6	HECHOS AM	ROBERTO RUIZ Y LUCY BRAVO	07:00	08:00	L-V	XHDF-TDT	AZTECA 13	CANAL 25	TDT	COMERCIAL	MATUTINO
7	HECHOS NOCHE	JAVIER ALATORRE	22:30	23:20	L-V	XHDF-TDT	AZTECA 13	CANAL 25	TDT	COMERCIAL	NOCTURNO
8	IMAGEN NOTICIAS CON FRANCISCO ZEA	FRANCISCO ZEA	05:50	08:00	L-V	XHCTMX-TDT	IMAGEN TELEVISIÓN	CANAL 29	TDT	COMERCIAL	MATUTINO
9	IMAGEN NOTICIAS CON CIRO GÓMEZ LEYVA	CIRO GÓMEZ LEYVA	22:30	23:20	L-V	XHCTMX-TDT	IMAGEN TELEVISIÓN	CANAL 29	TDT	COMERCIAL	NOCTURNO
10	ONCE NOTICIAS PRESTIGIO INFORMATIVO	GUADALUPE CONTRERAS	06:00	09:00	L-V	XEIPN-TDT	CANAL ONCE	CANAL 33	TDT	PUBLICO	MATUTINO
11	ONCE NOTICIAS PRESTIGIO INFORMATIVO	CARLA CONTRERAS	21:00	22:00	L-V	XEIPN-TDT	CANAL ONCE	CANAL 33	TDT	PUBLICO	NOCTURNO

**Total de noticiarios de canales de televisión de la Ciudad de México: 11**





## CONCENTRADO DE MEDIOS ELECTRÓNICOS

MEDIOS ELECTRÓNICOS	CANTIDAD
Noticiarios de estaciones de radio cuya señal se origina en el Estado de México	8
Noticiarios de estaciones de radio cuya señal se origina en la Ciudad de México	2
Noticiarios de canales de Televisión cuya señal se origina en el Estado de México	4
Noticiarios de canales de Televisión cuya señal se origina en la Ciudad de México	11
<b>TOTAL</b>	<b>25</b>



# INTERNET

## SITIOS DE NOTICIAS NACIONALES

1	El Universal ( <a href="https://www.eluniversal.com.mx/">https://www.eluniversal.com.mx/</a> )
2	Aristegui Noticias ( <a href="https://aristeguinoticias.com/">https://aristeguinoticias.com/</a> )
3	La Silla Rota ( <a href="https://lasillarota.com/">https://lasillarota.com/</a> )
4	Nación 321 ( <a href="https://www.nacion321.com/">https://www.nacion321.com/</a> )

Para la revisión de las páginas principales de las páginas web se deberán alternar los horarios de verificación.

## SITIOS DE NOTICIAS ESTATALES Y REGIONALES

1	AD Noticias ( <a href="https://adnoticias.mx/">https://adnoticias.mx/</a> )
2	Milenio Estado de México ( <a href="https://www.milenio.com/estado-de-mexico">https://www.milenio.com/estado-de-mexico</a> )
3	La Jornada Estado de México ( <a href="https://estadodemexico.jornada.com.mx/">https://estadodemexico.jornada.com.mx/</a> )
4	Agencia Mexiquense de Noticias ( <a href="https://radioyvmexiquense.mx/index.php/noticias/">https://radioyvmexiquense.mx/index.php/noticias/</a> )
5	Quadratín Estado de México ( <a href="https://edomex.quadratin.com.mx/">https://edomex.quadratin.com.mx/</a> )
6	8 Columnas ( <a href="https://8columnas.com.mx/">https://8columnas.com.mx/</a> )
7	Cadena Política ( <a href="https://cadenapolitica.com/">https://cadenapolitica.com/</a> )
8	Diario Amanecer ( <a href="https://www.diarioamanecer.com.mx/">https://www.diarioamanecer.com.mx/</a> )
9	Plana Mayor ( <a href="https://planamayor.com.mx/">https://planamayor.com.mx/</a> )
10	Digital Mex ( <a href="https://www.digitalmex.mx/">https://www.digitalmex.mx/</a> )
11	Amaqueme ( <a href="https://amaqueme.mx/">https://amaqueme.mx/</a> )
12	Volcanes ( <a href="http://volcanes.net">http://volcanes.net</a> )

Para la revisión de las páginas principales de las páginas web se deberán alternar los horarios de verificación.

## Páginas oficiales de los partidos políticos

1	Partido Acción Nacional ( <a href="http://panedomex.org/">http://panedomex.org/</a> )
2	Partido Revolucionario Institucional ( <a href="https://www.priedomex.org.mx/">https://www.priedomex.org.mx/</a> )
3	Partido de la Revolución Democrática ( <a href="https://prdestadodemexico.org/">https://prdestadodemexico.org/</a> )
4	Partido del Trabajo ( <a href="https://www.pt-edomex.org/">https://www.pt-edomex.org/</a> )
5	Partido Verde Ecologista de México ( <a href="https://partidoverdeedomex.org/">https://partidoverdeedomex.org/</a> )
6	Partido Movimiento Ciudadano ( <a href="https://movimientociudadano.mx/">https://movimientociudadano.mx/</a> )
7	Morena ( <a href="https://morena.si/estado-de-mexico/">https://morena.si/estado-de-mexico/</a> )
8	Partido Nueva Alianza Estado de México**
9*	Partido Encuentro Solidario**
10*	Partido Redes Sociales Progresistas ( <a href="https://www.redessocialesprogresistas.org/">https://www.redessocialesprogresistas.org/</a> )
11*	Partido Fuerza por México ( <a href="https://www.fuerzapormexico.org.mx/">https://www.fuerzapormexico.org.mx/</a> )

\* Tienen a salvo su derecho para participar en la elección extraordinaria.

\*\* Actualmente no tienen página web disponible.



## REDES SOCIALES\* (Espacios publicitarios)

Facebook
Instagram

\* Para llevar a cabo el monitoreo de los espacios publicitarios en redes sociales, se deberá crear un usuario del Estado de México, específicamente del municipio de Atlautla.

## CONCENTRADO DE PÁGINAS DE INTERNET

MEDIOS DIGITALES	CANTIDAD
Sitios de noticias nacionales	4
Sitios de noticias estatales y regionales	12
Páginas oficiales de los partidos políticos	11
Redes Sociales	2
<b>TOTAL</b>	<b>29</b>



## CONCENTRADO DEL CATÁLOGO DE MEDIOS

MEDIOS	CANTIDAD
Medio impresos	16
Medios electrónicos	25
Internet	29
<b>TOTAL</b>	<b>70</b>